



Asimmetrie

Associazione Italiana per lo studio delle asimmetrie economiche A.P.S.

Via Filippo Marchetti, 19 - Roma

C.F.: 97758590588

NOTA INTEGRATIVA AL 31 DICEMBRE 2014

L'Associazione Asimmetrie – Associazione Italiana per lo studio delle asimmetrie economiche A.P.S., svolge attività di ricerca scientifica, divulgazione e proposta sul tema del superamento delle asimmetrie economiche. Il rendiconto annuale è costituito dal Rendiconto Gestionale sull'attività svolta nel periodo che va dal 1° gennaio 2014 al 31 dicembre 2014; dalla situazione patrimoniale al 31 dicembre 2014; dal prospetto incassi e pagamenti; dalla nota integrativa e dalla relazione di missione.

I dati sono presentati in forma comparativa con quelli dell'anno precedente. Si evidenzia che la comparazione deve essere valutata con cautela dato che l'Associazione è stata costituita a metà dell'anno precedente (9 luglio 2013).

Rendiconto gestionale

Scopo del rendiconto è rappresentare il modo in cui l'Associazione ha acquisito e impiegato le risorse nell'attività svolta nel corso dell'anno. A tal fine è stato redatto a sezioni contrapposte ed ha lo scopo di rappresentare il risultato economico della gestione attraverso il raffronto tra proventi/ricavi incassati e costi/oneri pagati nell'esercizio.

I proventi e gli oneri sono tutti riferiti all'attività tipica dell'Associazione, cioè nell'anno 2014 non sono state poste in essere attività "accessorie" al fine di reperire fondi per l'attività principale. Tra le attività tipiche si è proceduto ad una distinzione tra attività istituzionale (prevalente) e attività commerciale, derivante dall'incasso di somme da terzi non soci, a fronte della partecipazione a due convegni di divulgazione scientifica, tenutisi nei mesi di aprile e novembre 2014,

e da una sponsorizzazione per un convegno internazionale tenutosi nel mese di maggio 2014.

Oneri e spese

L'imputazione dei costi è stata effettuata direttamente, quando il costo era imputabile esclusivamente all'una o all'altra gestione, o in proporzione alla quota dei ricavi sulle entrate "istituzionali", in caso di promiscuità dei costi.

Le voci sono presentate in forma analitica per meglio rappresentare gli impieghi dei fondi raccolti.

Nel corso dell'esercizio è stata acquistata una stampante multifunzione, un computer portatile e un hard disk esterno, necessari all'attività dell'Associazione. Il costo è stato ammortizzato per quota di ammortamento.

Proventi e ricavi

I proventi accolgono le donazioni, i ricavi derivanti dalla vendita dei biglietti per i due eventi sopra detti e le quote associative, secondo la seguente suddivisione:

Suddivisione delle entrate	2014		2013	
	donazioni	111.653	79,6%	41.251
quote associative	1.750	1,2%	250	0,5%
Iscrizione eventi	23.504	16,8%	11.899	22,3%
sponsorizzazioni	3.351	2,4%		
Totale Entrate	140.258		53.399	

Per quanto riguarda le donazioni si evidenzia il fatto che le erogazioni liberali sono state ricevute in una fase in cui l'Associazione ancora non dispone dei requisiti per le deduzioni fiscali (che si prevede di poter acquisire in corso d'anno), alla luce del quale devono essere valutati i contributi elargiti, con particolare riferimento al mondo delle aziende.

Si evidenziano i seguenti prospetti per migliore rappresentazione dei contributi corrisposti:

Suddivisione delle entrate per tipologia di Donatore		
Aziende	25.020	22,4%
Privati	63.811	57,2%
Fondazioni ed enti di ricerca	22.822	20,4%
Totale	111.653	

Suddivisione delle entrate per fasce di importo e per numero				
	Suddivisione per Importo		Suddivisione per numero	
Importi < € 100	23.714	21,2%	1.100	84,0%
Importi 100 > 500	26.367	23,6%	187	14,3%
Importi 500 > 1000	9.750	8,7%	15	1,1%
Importi > 1000	51.822	46,4%	8	0,6%
Totale	111.653		1.310	

Importo medio delle donazioni	85,23
Valore della Mediana	20,00

Si riporta di seguito un grafico che evidenzia la distribuzione delle donazioni per fasce di importo e per periodo dell'anno.

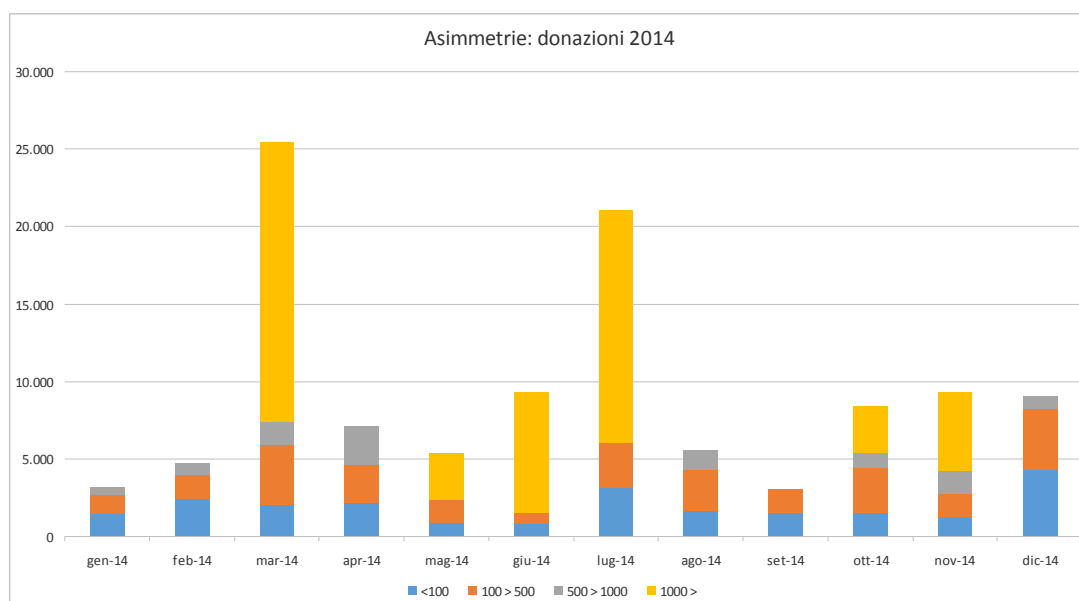



Risultato di gestione

Viene evidenziato:

- un avanzo dell'attività istituzionale di € 23.096,01 derivante dalla differenza tra donazioni e costi dell'attività istituzionale;
- una perdita dell'attività commerciale di € 21.486,42, derivante dalla differenza fra le entrate della vendita dei biglietti a terzi non soci per i due convegni e di una sponsorizzazione, e i costi sostenuti per le stesse attività;
- un risultato gestionale complessivo derivante dalla somma algebrica dei due precedenti, pari ad € 1.609,59.

Incassi e pagamenti

Viene presentato un prospetto “scalare” in forma sintetica, con disponibilità liquide iniziali, rappresentate da quanto risultava al termine dell'esercizio 2013, entrate, uscite, e disponibilità liquide finali.

Situazione attività e passività

Viene esposta la situazione patrimoniale dell'Associazione che rappresenta una “fotografia” delle attività e delle passività alla fine dell'anno 2014.

Disponibilità liquide

Le disponibilità liquide sono valutate al valore nominale. Ammontano complessivamente a € 27.247,97 e sono rappresentati dai fondi detenuti in Banca Prossima, nel conto Paypal e dalla disponibilità della carta ricaricabile.

La suddivisione delle disponibilità liquide è evidenziata in bilancio. L'Associazione ha in essere un conto corrente bancario presso Banca Prossima, banca dedicata esclusivamente al mondo non profit, confidando in un minor costo e nella maggiore adattabilità dei servizi offerti alla realtà degli enti non commerciali.



Inoltre è in essere un conto sul circuito Paypal, per poter ricevere facilmente eventuali donazioni e pagamenti, ed è utilizzata una carta ricaricabile per eventuali spese correnti. La cassa è utilizzata in modo assolutamente residuale per alcune piccole spese giornaliere.

Passività

I debiti sono iscritti al valore nominale, e sono rappresentati dai debiti per ritenute di acconto da versare su redditi di lavoro autonomo, per IVA del quarto trimestre 2014, per rimborso spese sostenute da soci nel mese di dicembre 2014, dal debito per alcune fatture da pagare ai fornitori e dal debito per compensi ai collaboratori, pagati nel mese di gennaio 2015.

* * * * *

Il presente rendiconto, composto da Situazione Patrimoniale, Rendiconto della Gestione e Nota Integrativa, rappresenta in modo veritiero e corretto la situazione patrimoniale – finanziaria, nonché il risultato economico dell’esercizio chiuso al 31 dicembre 2014 e corrisponde alle scritture contabili.

Roma, 8/04/2015

Asimmetrie – Associazione Italiana

per lo studio delle asimmetrie economiche A.P.S.

Il Consiglio Direttivo

Alberto Bagnai

Marcello Foa

Paolo Cianciabella

Luca Centra